

FİBA PORTFÖY
KAR PAYI ÖDEYEN SERBEST FON
(Eski Unvan: Fiba Portföy Rota Serbest Fon)

1 OCAK 2023 – 30 HAZİRAN 2023
DÖNEMİNE AİT
PERFORMANS SUNUM RAPORU VE
YATIRIM PERFORMANSI
KONUSUNDA KAMUYA AÇIKLANAN
BİLGİLERE İLİŞKİN RAPOR

REPORT

BAĞIMSIZ DENETİM AŞ

Fiba Portföy Kar Payı Ödeyen Serbest Fon (Eski Unvan: Fiba Portföy Rota Serbest Fon)

Yatırım Performansı Konusunda Kamuya Açıklanacak Bilgilere İlişkin Rapor

Fiba Portföy Kar Payı Ödeyen Serbest Fon (Eski Unvan: Fiba Portföy Rota Serbest Fon)'un ("Fon") 1 Ocak 2023 – 30 Haziran 2023 dönemine ait ekteki performans sunuş raporunu Sermaye Piyasası Kurulu'nun VII-128.5 sayılı Bireysel Portföylerin ve Kolektif Yatırım Kuruluşlarının Performans Sunumuna, Performansa Dayalı Ücretlendirilmesine ve Kolektif Yatırım Kuruluşlarının Notlandırma ve Sıralama Faaliyetlerine İlişkin Esaslar Hakkında Tebliğ'inde ("Tebliğ") yer alan performans sunuş standartlarına ilişkin düzenlemeleri çerçevesinde incelemiş bulunuyoruz.

İncelememiz sadece yukarıda belirtilen döneme ait performans sunuşunu kapsamaktadır. Bunun dışında kalan dönemler için inceleme yapılmamış ve görüş oluşturulmamıştır.

İncelememiz sonucunda Fon'un 1 Ocak 2023 – 30 Haziran 2023 dönemine ait performans sunuş raporunun Tebliğ'de belirtilen performans sunuş standartlarına ilişkin düzenlemelere uygun hazırlanmadığı kanaatine varmamıza sebep olacak herhangi bir tespitimiz bulunmamaktadır.

Diğer Hususlar

1 Ocak 2023 – 30 Haziran 2023 dönemine ait performans sunuş raporunda sunulan ve performans bilgisi hesaplamalarına dayanak teşkil edene finansal bilgiler Türkiye Bağımsız Denetim Standartları'na ("BDS") uygun olarak tam kapsamlı veya sınırlı bağımsız denetime tabi tutulmamıştır.

Fon'un 31 Aralık 2022 ve 30 Haziran 2022 tarihinde biten dönemlerine ait performans sunuş raporlarının Sermaye Piyasası Kurulu'nun VII-128.5 sayılı Bireysel Portföylerin ve Kolektif Yatırım Kuruluşlarının Performans Sunumuna, Performansa Dayalı Ücretlendirilmesine ve Kolektif Yatırım Kuruluşlarının Notlandırma ve Sıralama Faaliyetlerine İlişkin Esaslar Hakkında Tebliğ'inde ("Tebliğ") yer alan performans sunuş standartlarına ilişkin düzenlemeleri çerçevesinde incelenmesi başka bağımsız denetim şirketi tarafından gerçekleştirilmiş olup, söz konusu bağımsız denetim şirketi sırası ile 31 Ocak 2023 ve 29 Temmuz 2022 tarihli performans sunuş raporlarında Tebliğ'de belirtilen performans sunuş standartlarına ilişkin düzenlemelere uygun olarak doğru bir biçimde yansıttığını bildirmiştir.

Report Bağımsız Denetim Anonim Şirketi

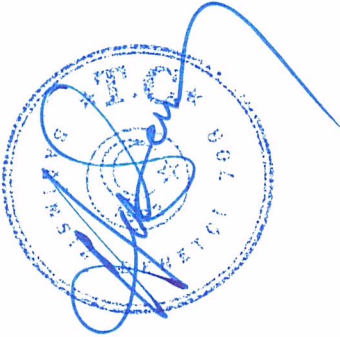

Hasan KOCA, SMMM
Sorumlu Denetçi

26 Temmuz 2023
İstanbul, Türkiye

Merkez
Telefon

: Yenibosna Merkez Mah. 29 Ekim Cad. İstanbul Vizyon Park
Ofis Blokları A1 Blok Kat:8 No:86 Bahçelievler / İstanbul
: +90 212 249 40 41 Faks: +90 212 442 50 60

Fiba Portföy Kar Payı Ödeyen Serbest Fon'NA AİT PERFORMANS SUNUM RAPORU**A. TANITICI BİLGİLER**

PORTFÖYE BAKIŞ
Halka Arz Tarihi : 30.12.2020

YATIRIM VE YÖNETİME İLİŞKİN BİLGİLER

27.06.2023 tarihi itibarıyla	
Fon Toplam Değeri	55.339.974
Birim Pay Değeri (TRL)	1,673040
Yatırımcı Sayısı	21
Tedavül Oranı (%)	0,03%
Portföy Dağılımı	
Yabancı Ortaklık Payları	49,19%
- Real Estate	49,19%
Vadeli Mevduat	43,32%
Yatırım Fonu Katılma Payları	7,49%
Toplam	100,00%

Fon'un Yatırım Amacı	Portföy Yöneticileri
Fon'un amacı farklı varlıksınıflarına yatırımlar yaparak, yatırımcılara getiri sağlayacak bir fon kompozisyonu oluşturmaktır.Fon makroekonomik, sektörel, şirket bazlı beklentilere ve faiz farklarına bağlı olarak ortaklık payı,finansal endeksler, yabancı para ve emtiaya dayalı vadeli işlemlerinde ve opsiyonlarında kaldıraçlı olarak kısa ya da uzun pozisyon alabilir.	Hakan Basri AVCI
	Ateş KAYMAK
En Az Alınabilir Pay Adedi : 1 Adet	Ruşen SÖZMEN
	Kamuran KARA
	Diler KAYRA

Yatırım Stratejisi
Portföye borsa dışından türev araç (vadeli işlem ve opsiyon sözleşmeleri), saklı türev araç, swap sözleşmesi, dayanak varlığı hisse senedi ve endeks, faize dayalı menkul kıymetler ve endeksleri, döviz ve emtia olan türev ürünler ve/veya repo/ters repo dahil edilebilir. Borsa dışısözleşmeler fonun yatırım stratejisine uygun olarak fon portföyüne dahil edilir. Sözleşmelerin karşı taraflarının, herhangi bir ilişkiden etkilenmeyecek şekilde objektif koşullarda yapılması ve adil bir fiyat içermesi ve fonun fiyat açıklama dönemlerinde gerçeğe uygun değeri üzerinden nakdedönüştürülebilir olması zorunludur.Ayrıca, borsa sözleşmelerin karşı tarafının denetime ve gözetime tabi finansal bir kurum(banka, aracı kurum v.b.) olması ve fonun fiyat açıklama dönemlerinde "güvenilir" ve"doğrulanabilir" bir yöntem ile değerlendirilmesi zorunludur.

Yatırım Riskleri
Piyasa Riski: Piyasa riski ile borçlanmayı temsil eden finansal araçların, ortaklık paylarının, diğer menkul kıymetlerin, döviz ve döviz endeksli finansal araçlara dayalı türev sözleşmelere ilişkin taşıyan pozisyonların değerinde, faiz oranları, ortaklık payı fiyatları ve döviz kurlarındaki dalgalanmalar nedeniyle meydana gelebilecek zarar riski ifade edilmektedir. Karşı Taraf Riski: Karşı tarafın sözleşmeden kaynaklanan yükümlülüklerini yerine getirmek istememesi ve/veya yerine getirememesi veya takas işlemlerinde ortaya çıkan aksaklıklar sonucunda ödemenin yapılamaması riskini ifade etmektedir. Likidite Riski: : Fon portföyünde bulunan finansal varlıkların istenildiğinde piyasa fiyatından nakde dönüştürülememesi halinde ortaya çıkan zarar olasılığıdır.

B. PERFORMANS BİLGİSİ

PERFORMANS BİLGİSİ							
YILLAR	Toplam Getiri (%)	Eşik Değer Getirisi (%)	Enflasyon Oranı (%) (TÜFE) (*)	Portföyün Zaman İçinde Standart Sapması (%) (**)	Eşik Değerin Standart Sapması (%) (**)	Bilgi Rasyosu	Sunuma Dahil Dönem Sonu Portföyün Toplam Değeri / Net Aktif Değeri
2020	0,196%	0,162%	0,040%	-	-	-	5.012.375,84
2021	18,432%	18,776%	36,081%	0,046%	0,0422%	-0,1130	5.936.251,48
2022	18,991%	17,673%	64,270%	0,044%	0,0373%	0,1239	46.280.822,92
2023 (***)	18,426%	10,224%	19,774%	0,614%	0,0567%	0,1000	55.339.974,38

(*) Enflasyon oranı TÜİK tarafından açıklanan 12 aylık TÜFE'nin dönemsel oranıdır.

(**) Portföyün ve eşik değerinin standart sapması dönemdeki günlük getiriler üzerinden hesaplanmıştır.

(***) İlgili veriler sene başından itibaren rapor tarihine kadar olan değerleri vermektedir.

PERFORMANS GRAFİĞİ

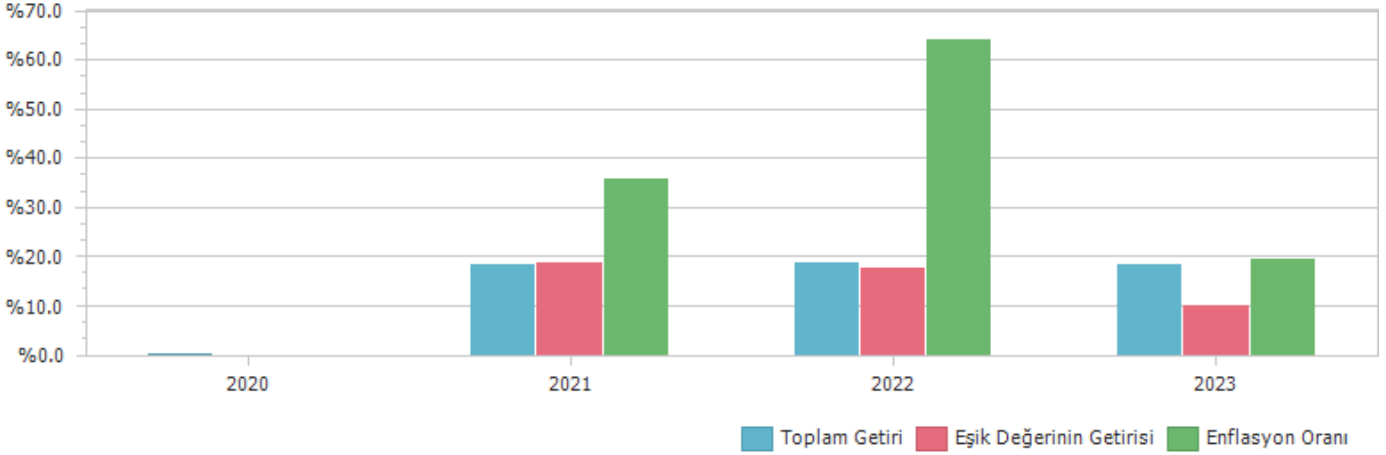

GEÇMİŞ GETİRİLER GELECEK DÖNEM PERFORMANSI İÇİN BİR GÖSTERGE SAYILMAZ.

C. DİPNOTLAR

- 1) Fiba Portföy Yönetimi A.Ş. 26.09.2013 tarihinde kurulmuş olup, Yatırım Fonları Yönetimi, Emeklilik fonları Yönetimi ve Özel Portföy Yönetimi alanlarında faaliyet göstermektedir.
- 2) Fon Portföyü'nün yatırım amacı, yatırımcı riskleri ve stratejisi "Tanıtıcı Bilgiler" bölümünde belirtilmiştir.
- 3) Fon 1.01.2023 - 27.06.2023 döneminde net %18.43 oranında getiri sağlarken, eşik değerinin getirisi aynı dönemde %10.22 olmuştur. Sonuç olarak Fon'un nispi getirisi %8.20 olarak gerçekleşmiştir.
- Toplam Getiri : Fonun ilgili dönemdeki birim pay değerindeki yüzdesel getiriyi ifade etmektedir.

Eşik Değerinin Getirisi : Fonun eşik değerinin ilgili dönem içerisinde belirtilen varlık dağılımları ile ağırlıklandırılarak hesaplanmış olan yüzdesel getirisini ifade etmektedir.

Nispi Getiri : Performans sonu dönemi itibarıyla hesaplanan portföy getiri oranı ile karşılaştırma ölçütünün getiri oranı arasındaki farkı ifade etmektedir.

- 4) Yönetim ücretleri, vergi, saklama ücretleri ve diğer faaliyet giderlerinin günlük brüt portföy değerine oranının ağırlıklı ortalaması aşağıdaki gibidir.

1.01.2023 - 27.06.2023 döneminde :	Portföy Değerine Oranı (%)	TL Tutar
Fon Yönetim Ücreti	0,742746%	357.861,27
Denetim Ücreti Giderleri	0,014307%	6.893,35
Saklama Ücreti Giderleri	0,113098%	54.491,72
Aracılık Komisyonu Giderleri	0,000025%	12,05
Kurul Kayıt Ücreti	0,010691%	5.151,15
Diğer Faaliyet Giderleri	0,205457%	98.990,79
Toplam Faaliyet Giderleri	523.400,33	
Ortalama Fon Toplam Değeri	48.180.832,39	
Toplam Faaliyet Giderleri / Ortalama Fon Toplam Değeri	1,086325%	

- 5) Performans sunum döneminde Fon'a ilişkin yatırım stratejisi değişikliği yapılmamıştır.

Kıstas Dönemi	Kıstas Bilgisi
30.12.2020-3.01.2021	%100 BIST-KYD 1 Aylık Mevduat (TL) Endeksi + %1 (29/12/2020)
4.01.2021-2.01.2022	%100 BIST-KYD 1 Aylık Mevduat (TL) Endeksi + %1.0 (31/12/2020)
3.01.2022-1.01.2023	%100 BIST-KYD 1 Aylık Mevduat (TL) Endeksi + %1 (31/12/2021)
2.01.2023-...	%100 BIST-KYD 1 Aylık Mevduat (TL) Endeksi + %1 (30/12/2022)

D. İLAVE BİLGİLER VE AÇIKLAMALAR

1) Tüm dönemler için portföy ve eşik değerinin birikimli getiri oranı

Dönemler	Portföy Net Getiri	Portföy Brüt Getiri	Eşik Değeri	Nispi Getiri
30.12.2020 - 31.12.2020	0,20%	0,20%	0,16%	0,03%
4.01.2021 - 31.12.2021	18,43%	19,17%	18,78%	-0,34%
3.01.2022 - 30.12.2022	18,99%	19,73%	17,67%	1,32%
2.01.2023 - 27.06.2023	18,43%	19,10%	10,22%	8,20%

2) Döviz Kurlarındaki Dönemsel Ortalama Getiri ve Sapma

Dönemler	USD		EUR		GBP		JPY	
	Ortalama	Standart Sapma	Ortalama	Standart Sapma	Ortalama	Standart Sapma	Ortalama	Standart Sapma
30.12.2020 - 31.12.2020	0,09%	1,39%	0,26%	1,33%	0,69%	1,44%	0,38%	1,21%
4.01.2021 - 31.12.2021	0,27%	2,34%	0,23%	2,31%	0,26%	2,30%	0,22%	2,35%
3.01.2022 - 30.12.2022	0,14%	0,58%	0,11%	0,76%	0,09%	0,86%	0,08%	0,90%
2.01.2023 - 27.06.2023	0,26%	0,95%	0,28%	0,99%	0,31%	1,06%	0,20%	1,15%

3) Portföy ve Karşılaştırma Ölçütü / Eşik Değeri için Risk Ölçümleri

Dönemler	Takip Hatası	Beta
30.12.2020 - 31.12.2020	-	-
4.01.2021 - 31.12.2021	0,0016	1,0653
3.01.2022 - 30.12.2022	0,0057	0,7466
2.01.2023 - 27.06.2023	0,0953	3,6095

4) Performans bilgisi tablosunda rapor dönemi portföy ve karşılaştırma ölçütü / eşik değeri standart sapmasına yer verilmiştir. (Günlük verilerden hareketle hesaplanmıştır)

Yıllar	Portföy		Eşik Değeri	
	Getiri	Standart Sapma	Getiri	Standart Sapma
2020	0,20%	-	0,16%	-
2021	18,43%	0,05%	18,78%	0,04%
2022	18,99%	0,04%	17,67%	0,04%
2023	18,43%	0,61%	10,22%	0,06%

5) Yatırım Fonu Endeksleri Karşılaştırma Tablosu

Dönemler	Portföy	Yatırım Fonu Endeksleri
30.12.2020 - 31.12.2020	0,20%	0,75%
4.01.2021 - 31.12.2021	18,43%	62,47%
3.01.2022 - 30.12.2022	18,99%	166,00%
2.01.2023 - 27.06.2023	18,43%	43,22%

6) Getiri Oranını Etkileyen Piyasa Koşulları

30.12.2022 - 27.06.2023 Dönem Getirisi	Getiri
BIST 100 ENDEKSİ	6,71%
BIST 30 ENDEKSİ	10,09%
BIST-KYD REPO BRÜT ENDEKSİ	5,01%
BIST-KYD DİBS 91 GÜN ENDEKSİ	6,24%
BIST-KYD DİBS 182 GÜN ENDEKSİ	4,47%
BIST-KYD DİBS 365 GÜN ENDEKSİ	1,29%
BIST-KYD DİBS 547 GÜN ENDEKSİ	-1,51%
BIST-KYD DİBS TÜM ENDEKSİ	-12,36%
BIST-KYD DİBS UZUN ENDEKSİ	-19,04%
BIST-KYD ÖSBA SABİT ENDEKSİ	13,01%
BIST-KYD ÖSBA DEĞİŞKEN ENDEKSİ	9,18%
BIST-KYD Kamu Kira Sertifikaları Endeksi	0,06%
BIST-KYD Özel Sektör Kira Sertifikaları Endeksi	10,61%
BIST-KYD 1 Aylık Gösterge Mevduat Endeksi (TL)	9,73%
BIST-KYD 1 Aylık Gösterge Kar Payı TL Endeksi	7,47%
BIST Katılım 50 ENDEKSİ	3,73%
BIST-KYD ALTIN FİYAT AĞIRLIKLILIK ORTALAMA	47,16%
BIST-KYD Eurobond USD (TL)	42,49%
BIST-KYD Eurobond EUR (TL)	41,30%
Dolar Kuru	38,10%
Euro Kuru	41,23%

7) Bilgi Rasyosu, riske göre düzeltilmiş getiri ölçümünde kullanılır. Fonun performans dönemindeki ortalama nispi (karşılaştırma ölçütüne göre) getirisi ile günlük getiriler üzerinden hesaplanan nispi getirilerinin standart sapması olan takip hatasının oranı bilgi rasyosudur. Portföy yöneticisinin performans ölçütü üzerinde sağladığı getiri ölçer. Pozitif ve yüksek Bilgi Rasyosu iyi kabul edilir.

	FBZ
Net Basit Getiri	18,43%
Gerçekleşen Fon Toplam Giderleri Oranı	1,09%
Azami Toplam Gider Oranı	-
Kurucu Tarafından Karşılanan Giderlerin Oranı	0,00%
Net Gider Oranı	1,09%
Brüt Getiri	19,51%